

平成24年度

図書館年次報告書

32

駒澤大学図書館

序 文

図書館長 日笠 完治

平成24年度の図書館年次報告序文を認めるのは、平成24年度の図書館長であられた奥野光賢先生が、適任であることは、異論のないところである。後任の私が、執筆することは出すぎたことであることは、重々承知の上で、職席上の責めを非力ながら果たすことを、まずはご寛恕いただきたい。

平成24年度を総括すると、学習や教育研究に当たっては例年に勝るとも劣らない援助・支援ができたと思う。とりわけ平成23年3月11日の東日本大震災でのダメージからの立ち直りは着実に行われ、入館者数や書籍等貸出件数は、堅調な回復を示している。また、「新入生おすすめbooks」「自分、迷子になっていませんか？」などの展示企画も学生に大好評であった。大学院生や研究者への支援も順調に行われた。

図書館の書架狭隘問題の抜本的解決は、ハードに関する問題なので、即座の解決は望めない。しかし、最善の対処療法は何か、利用者とともに常に考え模索している。また、IT時代の情報化社会において、大学図書館がいかなる役割を担うべきであり、また担うことが可能かも検討してきた。平成26年度からの図書館システムリプレースの事前準備も、しっかりとスタートさせることができた。

大学図書館は、学生ならびに教職員という学内関係者のみならず、公共図書館と同じく近隣住民への貢献も果たさなければならない。それと同時に、歴史資料や専門書等という文化的・知的財産の保存利用にも配慮しなければならない。それらの努力も、着実に進めることができていると思われる。

本学図書館自体が皆さんの財産として大切に維持利用されているのは、大学図書館のライブラリアンのみならず、図書館の運営にご協力を頂いている各学部等の図書委員、図書選定委員のご指導があること、大学関係者からの厚いご支援をいただいているからだと思う。この機会に、心より感謝を申し上げたい。

目次

1. 組織	1
2. 会議・研修会	2
(1)会議	2
(2)館内研修会	3
3. 図書館の動き	4
4. 出張等	5
5. 予算・決算	6
(1)図書費予算・決算	6
(2)大学院・学部 予算・決算	7
(3)予算項目別図書受入会計区分表	8
(4)図書資料受入状況	9
6. 蔵書数等	10
(1)和漢書・洋書冊数の推移	10
(1)ー2 法科大学院資料の推移	11
(2)雑誌所蔵種・冊数の推移	12
(3)視聴覚資料収蔵の推移	13
(4)データベース・電子ジャーナル数	13
(5)電子ブック数	13
7. 整理業務	14
(1)図書資料整理	14
(2)雑誌整理	15
(3)視聴覚資料整理	16
8. 蔵書点検	16

9. 閲覧業務	17
(1)開館日数及び推移	17
(2)入館者数及び推移	17
(3)貸出総数（冊数）及び推移	18
(4)閉架図書請求状況の推移	19
(5)大学院入庫者数・利用内訳（延数）	19
10. レファレンス業務	20
(1)レファレンス・サービスの利用者数の推移	20
(2)ガイダンス実施回数の推移	20
(3)オンラインサービス利用の推移	21
(4)文献複写サービス利用の推移	21
(5)図書館相互利用・学外者利用状況の推移	21
11. 視聴覚業務	24
(1)視聴覚室開室日の推移	24
(2)マイクロフィルム利用者数	24
(3)DVD・LD・CD・レコード・ビデオ・カセットテープ利用者数	24
(4)利用者の推移	24
12. 電算化業務	25
(1)図書館システム構成図	25
(2)データ入力状況	26
(3)国立情報学研究所登録状況	26
13. 電子図書館	26
14. 図書館施設概要	28

1.組織

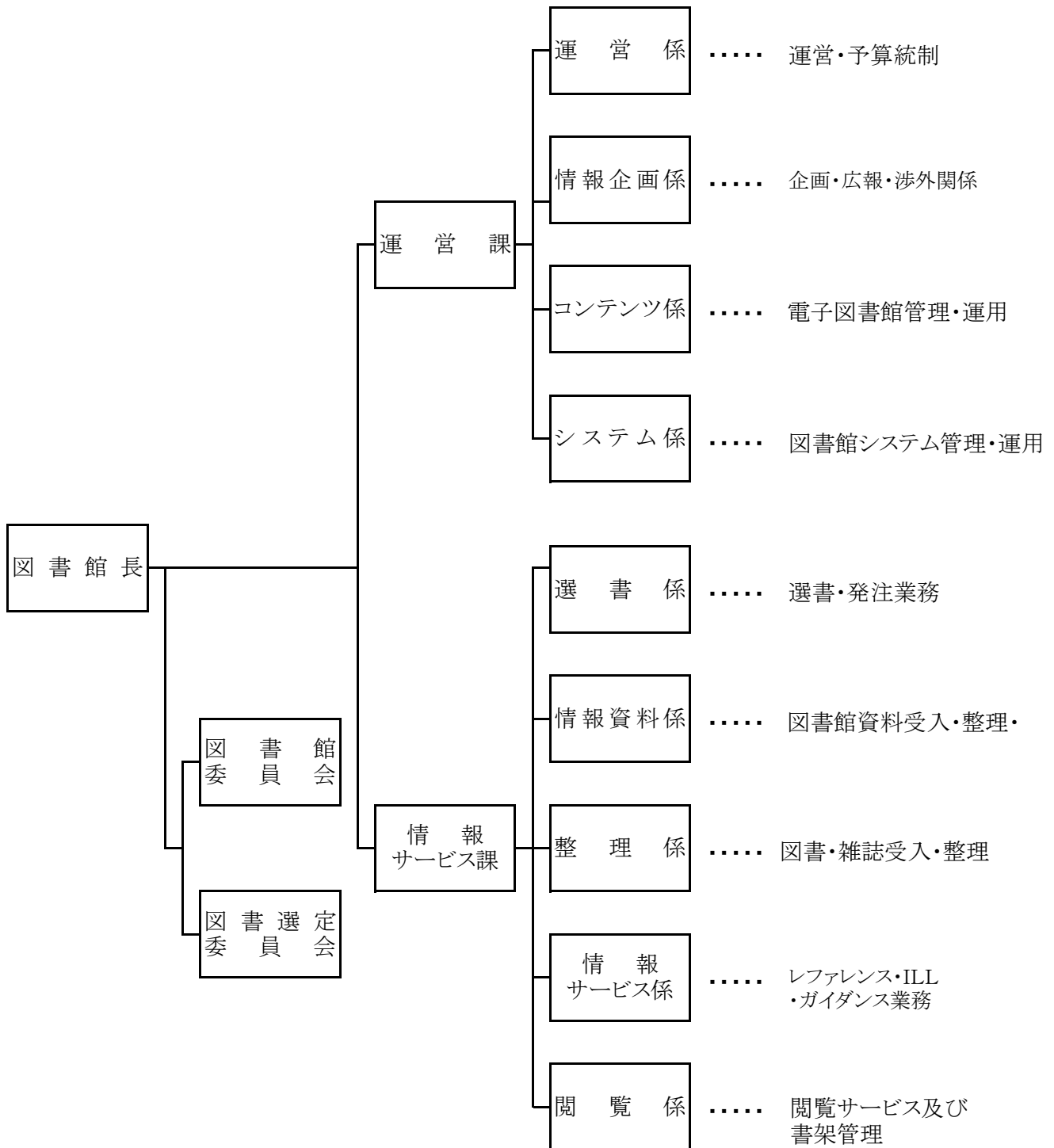

*システム係、整理係及び閲覧係は外部委託

2. 会議・研修会

(1) 会議

【図書館委員会】

- 第1回 日時 平成24年5月18日(金) 午後4時20分
場所 図書館4階会議室
議題 1. 報告事項
①平成23年度私大等研究設備整備費等補助金交付について
②平成23年度蔵書点検について
③平成23年度除籍の報告
④平成23年度利用状況について
⑤平成23年度図書資料整理状況について
⑥平成24年度図書館図書費予算について
⑦平成24年度図書館行事について
⑧節電要請があった場合の図書館の対応について
⑨平成24年度4月よりの図書館モーニングサービスについて
⑩ドリンクコーナーの設置について
⑪駒澤大学講義図書厚生棟(仮称)建設検討委員会設置について
⑫図書館規程の遵守について
⑬その他
2. 審議事項
①平成23年度決算報告について
②平成24年度図書館耐震工事に伴う諸措置について
③書庫狭隘化に伴う書庫スペース確保のための外部委託について
④その他
3. その他
- 第2回 日時 平成24年9月28日(金) 午後4時20分
場所 図書館4階会議室
議題 1. 報告事項
①グループ読書室改修について
②感震式書籍落下防止装置の設置について
③平成24年度前期除籍図書(固定・簿外資産)報告
④視聴覚資料の遡及について
2. 審議事項
①平成25年度図書費予算要求(案)について
②その他
3. その他
①130周年記念棟について
②書庫狭隘化に伴う各種対応について
③耐震改修工事の中間報告
- 第3回 日時 平成24年12月7日(金) 午後4時20分
場所 図書館4階会議室
議題 1. 報告事項□
①平成24年度図書資料費・図書費支払実績額表について
②平成24年度図書館図書費補正予算(案)について
③平成24年度私立大学等研究設備費等補助金(私立大学等研究設備等整備費)の審査結果について
④平成24年度図書整理報告・図書館利用状況について(中間報告)
⑤平成24年度図書延滞者に対する督促状況について(中間報告)
⑥平成24年度視聴覚資料蔵書点検について
⑦平成25年度図書館委員会の開催日程について
⑧平成25年度図書館行事予定について
⑨平成25年度図書費予算(案)申請経過報告について

- ⑩平成24年度駒澤大学図書館 館内閲覧席等調査状況について
- ⑪退職教員科研費及び助成金図書蔵書点検について
- ⑫感震式書籍落下防止装置の設置について
- ⑬視聴覚資料の遡及について
- ⑭平成25年度図書館開館時間について
- ⑮平成25年度図書館ガイダンス申込について
- ⑯新入生向け図書の推薦についてのお願い
- ⑰耐震改修工事完了報告について
- 2. その他

【図書選定委員会】

- 第1回 日時 平成24年5月25日(金) 午後4時20分
 場所 図書館4階会議室
 議題 1. 報告事項
- ①平成24年度図書選定委員会委員紹介について
 - ②平成23年度図書予算執行報告および平成24年度図書予算について
 - ③平成24年度の選書方法および購入申込について
 - ④平成24年度私立大学等研究設備整備費等補助金申請について
 - ⑤平成24年度情報検索料契約一覧、平成23年度データベース・電子ジャーナル利用統計について
2. 審議事項
- ①平成25年度情報検索料契約について
3. その他
-
- 第2回 日時 平成24年10月5日(金) 午後4時20分
 場所 図書館4階会議室
 議題 1. 報告事項
- ①平成24年度図書・雑誌受入状況について(中間報告)
 - ②平成24年度図書予算の後期支払い予定について
 - ③平成24年度データベース・電子ジャーナルの利用状況について
 - ④他大学紀要の受入および保存期間について(再確認)、平成24年度(後期)除籍・受入中止雑誌について
 - ⑤平成25年度データベース・電子ジャーナル契約について
 - ⑥平成25年度講義内容掲載の参考書について
 - ⑦平成25年度教員推薦図書について
 - ⑧平成25年度指定図書等について
 - ⑨平成25年度図書選定委員会開催日程について
 - ⑩その他
2. その他

(2)館内研修会

【図書館勉強会】

- 第1回 日時 平成25年3月14日(木)
 場所 図書館3階ガイダンスルーム
 テーマ 「図書資料あれこれ」
 講師 奥野光賢氏(仏教学部教授・図書館長)

3. 図書館の動き

4月 1日(日)	休館(書庫整理および新年度開館準備)
4月 2日(月)～7日(土)	春季短縮開館 月～土9:00～17:00
4月 2日(月)	新任教員オリエンテーション
4月 2日(月)	新入生オリエンテーション(法科大学院)
4月 2日(月)	新入生オリエンテーション(大学院)
4月 3日(火)～5日(木)	新入生オリエンテーション(学部)
4月 5日(木)	入庫研修会(午前・午後)
4月 16日(月)	春季長期貸出返却期限日
5月 2日(水)	臨時短縮開館 水9:00～17:00
5月 7日(月)	入庫研修会(午前・午後)
5月 11日(金)	図書館避難訓練
5月 12日(土)	入庫研修会(午前)
6月 6日(水)	入庫研修会(午前・午後)
6月 8日(金)	入庫研修会(午前・午後)
7月 1・8・22・29日	日曜・祝日開館 10:00～17:00
7月 15日(日)～7月16日(月)	特定日開館 10:00～17:00(オープンキャンパス)
7月 24日(水)	夏季長期貸出開始(7月24日～9月24日)
7月 31日(火)～8月3日(金)	夏季短縮開館 月～金9:00～17:00
8月 4日(土)～8月5日(日)	特定日開館 10:00～17:00(オープンキャンパス)
8月 6日(月)～9月15日(土)	耐震工事のため休館
9月 16日(日)	特定日開館 10:00～17:00(オープンキャンパス)
9月 25日(火)	夏季長期貸出返却期限日
10月 15日(月)	休館(第130回開校記念日)
11月 2日(金)～3日(土)	短縮開館 9:00～17:00(オータムフェスティバル)
11月 4・11・18・23・25日	日曜・祝日開館 10:00～17:00
12月 2日(日)	日曜・祝日開館 10:00～17:00
12月 12日(水)	冬季長期貸出開始(12月12日～1月15日)
12月 26日(水)	短縮開館 9:00～17:00
12月 27日(木)～1月 5日(土)	休館(全学休業)
1月 7日(月)～29日(火)	館外貸出停止期間(学外者)
1月 13・14・27日	日曜・祝日開館 10:00～17:00
1月 15日(火)	冬季長期貸出返却期限日
1月 18日(金)～20日(日)	休館(大学入試センター試験および準備)
1月 30日(水)	春季長期貸出開始(1月30日～4月15日)
1月 30日(水)～3月31日(日)	春季短縮開館 月～土9:00～17:00
2月 2日(土)～8日(金)	休館(入学試験および準備)
2月 28日(木)	卒業年次生・大学院修了年次生館外貸出終了 および返却期限日
3月 6日(水)～7日(木)	休館(入学試験および準備)
3月 25日(月)	卒業式

4. 出張等

	私立大学図書館協会	佛教図書館協会	講習会	その他
4月20日	東地区部会 和漢古典籍研究分科会 2012年度第1回例会:中央大学			
5月30日 ～6月1日			平成24年度第2回目録システム講習会 (図書コース) :国立情報学研究所	
6月8日	東地区部会 2012年度部会総会・部会館長会・ 研究講演会 :東海大学			私立大学キャンパスシステム研究会 2012年度総会 :富士通(株)本社
6月15日		東地区部会 :淑徳大学		
7月5日				Jdream等移行共同説明会 :JST(科学技術振興機構)東京本部
7月6日		第47回総会 :大正大学		
8月8日 ～10日			文化庁 平成24年度図書館等職員著作権実務講 習会 :東京会場 東京大学	
8月30日 ～31日	第73回(2012)年度総会・研究大会 :慶応義塾大学			
9月12日				大学図書館コンソーシアム連合(JUSTICE)版元提 案説明会 :明治大学
9月12日 ～9月14日			平成24年度目録システム地域講習会 (雑誌コース) :国立情報学研究所	
10月18日 ～19日		平成24年度(第17回)研修会 :立正大学		
10月23日				2012年図書館国際セミナー :東京理科大学
11月9日				世田谷6大学コンソーシアム図書館相互利用専門委 員会 :国士舘大学
11月20日 ～11月21日				第14回図書館総合展 :パシフィコ横浜
11月29日 ～30日	東地区部会 2012年度研究部研修会 :中央大学			
12月13日				JdreamⅢ発表説明会 :サイエンスプラザ
1月10日				JAIROCloud(共用リポジトリサービス)説明会 :国立情報学研究所
1月23日 24～25日			平成24年度日本古典籍講習会 :国文学研究資料館 :国立国会図書館 東京本館	
2月20日				大学図書館コンソーシアム連合(JUSTICE)設立準 備総会 :学術総合センター 橋記念講堂
2月22日	2012年度第2回協会賞審査委員会 :関西学院大学			
3月22日	東地区部会パブリック・サービス研究分科会 :大正大学			
月1回程度 定期開催	東地区部会 パブリック・サービス研究分科会(2013年3月よ り参加)			

5. 予算・決算

(1) 図書費予算・決算

平成24年4月1日～平成25年3月31日

(単価：円)

	予算項目	当初予算額	補正予算額	決算額	残額
教育研究経費支出	〔図書資料費支出〕				
	図書資料費(大学院・学部)	44,681,000	24,681,000	15,010,391	9,670,609
	図書資料費(図書館)	18,922,000	17,422,000	13,093,856	4,328,144
	情報検索契約費	58,000,000	58,000,000	55,165,491	2,834,509
	小計	121,603,000	100,103,000	83,269,738	16,833,262
設備関係支出	〔図書費支出〕				
	図書費(大学院・学部)	66,856,000	63,856,000	40,949,037	22,906,963
	図書費(図書館)	40,541,000	40,041,000	31,449,453	8,591,547
	合冊製本費	4,000,000	4,000,000	3,037,900	962,100
	私立大学等研究設備整備費	0	1,109,000	1,108,800	200
	小計	111,397,000	109,006,000	76,545,190	32,460,810
	合計	233,000,000	209,109,000	159,814,928	49,294,072

(2)大学院・学部 予算・決算

(単価：円)

学部・学科		図書資料費		図書費		総額		
		補正予算額	決算額	補正予算額	決算額	補正予算総額	決算額	
仏教学部		1,700,000	737,244	7,150,000	4,589,852	8,850,000	5,327,096	
文学部	国文学科	450,000	54,687	4,666,000	2,978,879	5,116,000	3,033,566	
	英米文学科	370,000	183,486	4,316,000	2,214,154	4,686,000	2,397,640	
	地理学科	2,600,000	1,387,411	2,516,000	3,721,447	5,116,000	5,108,858	
	歴史学科	550,000	370,054	4,833,000	5,012,607	5,383,000	5,382,661	
	社会学科	1,200,000	687,821	3,179,000	2,486,309	4,379,000	3,174,130	
	心理学科	2,200,000	1,209,929	2,620,000	1,791,339	4,820,000	3,001,268	
経済学部		3,200,000	2,440,602	7,782,000	2,968,016	10,982,000	5,408,618	
法学部	法律学科	3,150,000	1,893,648	4,618,000	3,524,785	7,768,000	5,418,433	
	政治学科	1,000,000	829,643	2,211,000	1,117,468	3,211,000	1,947,111	
経営学部		1,400,000	1,204,897	5,722,000	2,990,789	7,122,000	4,195,686	
医療健康科学部		1,490,000	1,284,623	700,000	42,037	2,190,000	1,326,660	
グローバル・メディア・スタディーズ学部		900,000	709,387	3,977,000	2,564,227	4,877,000	3,273,614	
総合教育研究部	文化学部門	250,000	86,054	1,180,000	1,015,675	1,430,000	1,101,729	
	自然科学部門	690,000	243,444	241,000	81,792	931,000	325,236	
	日本文化部門	253,000	148,055	1,464,000	760,985	1,717,000	909,040	
	外国語第一部門(英語)	340,000	75,137	1,618,000	1,639,158	1,958,000	1,714,295	
	外国語第二部門	ドイツ語	60,000	11,377	456,000	32,826	516,000	44,203
		フランス語	220,000	26,655	296,000	483,232	516,000	509,887
		中国語	380,000	44,219	136,000	52,070	516,000	96,289
		スペイン語	38,000	3,681	378,000	147,737	416,000	151,418
		ロシア語	120,000	25,774	96,000	65,730	216,000	91,504
		部門共通	0	0	55,000	0	55,000	0
スポーツ・健康科学部門		250,000	85,107	1,177,000	3,717	1,427,000	88,824	
教職課程部門		1,120,000	587,182	640,000	420,059	1,760,000	1,007,241	
法科大学院		750,000	680,274	1,829,000	244,147	2,579,000	924,421	
合 計		24,681,000	15,010,391	63,856,000	40,949,037	88,537,000	55,959,428	

(3) 予算項目別図書受入会計区分表

(単価：円)

予算区分		図書費(図書館)		図書費 (大学院・学部)	合冊製本費	私立大学等研究 設備整備費	合 計	
図書資料費予算額		17,422,000		24,681,000			42,103,000	
図書資料費支出	雑誌	和雑誌	冊数	1,960	2,217			4,177
			金額	2,463,022	4,321,573			6,784,595
		洋雑誌	冊数	0	151			151
			金額	0	1,176,732			1,176,732
		一括支払雑誌(和)	冊数	49	22			71
			金額	1,511,658	299,555			1,811,213
	一括支払雑誌(洋)	冊数	5	23			28	
		金額	379,131	7,859,146			8,238,277	
	和書・洋書	追録(和)	冊数	1	9			10
			金額	11,270	150,450			161,720
		追録(洋)	冊数	0	9			9
			金額	0	77,581			77,581
		図書(和)	冊数	59	377			436
			金額	196,446	680,274			876,720
		図書(洋)	冊数	2	3			5
			金額	7,519	0			7,519
		事務用(和)	冊数	16	0			16
			金額	128,634	0			128,634
事務用(洋)		冊数	0	0			0	
		金額	0	0			0	
未製本(洋)	冊数	0	1			1		
	金額	0	11,377			11,377		
AV資料		冊数	798	79			877	
		金額	8,396,176	433,703			8,829,879	
支出額		冊数	2,890	2,891			5,781	
		金額	13,093,856	15,010,391			28,104,247	
図書資料費残高		金額	4,328,144	9,670,609			13,998,753	
図書費予算額		40,041,000		63,856,000	4,000,000	1,109,000	109,006,000	
図書費支出	和書	冊数	5,372	4,347	4	12	9,735	
		金額	28,939,334	23,923,212	11,400	1,108,800	53,982,746	
	洋書	冊数	92	1,753	2	0	1,847	
		金額	1,076,590	12,841,016	5,600	0	13,923,206	
	和雑誌	冊数	297	185	832	0	1,314	
		金額	852,389	1,405,756	1,840,900	0	4,099,045	
	洋雑誌	冊数	14	210	590	0	814	
		金額	581,140	2,779,053	1,180,000	0	4,540,193	
	マイクロ	冊数	0	0	0	0	0	
		金額	0	0	0	0	0	
	AV資料	冊数	0	0	0	0	0	
		金額	0	0	0	0	0	
	支出額	冊数	5,775	6,495	1,428	12	13,710	
		金額	31,449,453	40,949,037	3,037,900	1,108,800	76,545,190	
図書費残高		金額	8,591,547	22,906,963	962,100	200	32,460,810	
総予算額		57,463,000		88,537,000	4,000,000	1,109,000	151,109,000	
総支出		44,543,309		55,959,428	3,037,900	1,108,800	104,649,437	
総残高		12,919,691		32,577,572	962,100	200	46,459,563	

(4) 図書資料受入状況

		受 入 数	備 考		
固 定 資 産	和 漢 書 (冊)	購 入	9,731	CD-ROM,DVD(機械可 読資料), 科研費寄贈図 書を含む。	
		合 冊 製 本	4		
		特 別 助 成	0		
		寄 贈	713		
		編 入 等	31		
		計	10,479		
	洋 書 (冊)	購 入	1,845		
		合 冊 製 本	2		
		特 別 助 成	0		
		寄 贈	36		
		編 入 等	3		
		計	1,886		
	和 雑 誌 (冊)	購 入	482		
		合 冊 製 本	832		
		特 別 助 成	0		
		寄 贈	166		
		編 入 等	180		
		計	1,660		
	洋 雑 誌 (冊)	購 入	224		
		合 冊 製 本	590		
特 別 助 成		0			
寄 贈		24			
編 入 等		493			
	計	1,331			
小計		15,356			
マ イ ク ロ リ ー ル (部=リール)	購 入	0	*タイトル毎登録		
	特 別 助 成	0			
	寄 贈	20=20			
	編 入 等	0			
		計		20=20	
マ イ ク ロ フ ィ ッ シ ュ (部=シート)	購 入	0			
	特 別 助 成	0			
	寄 贈	0			
	編 入 等	0			
		計		0	
A V 資 料 (部=枚)	購 入	0			
	寄 贈	0			
		計		0	
小計		20=20			
そ の 他	和 漢 書	簿外図書(購入・寄贈)	472		
		事務用簿外(購入・寄 追 録	16		
			10		
			計		498
	洋 書	簿外図書(購入・寄贈)	5		
		事務用簿外(購入・寄 追 録	0		
		未 製 本	1		
			計		9
			15		
	レ コ ー ド カ セ ッ ト ビ デ オ コンパクトディスク レーザーディスク D V D ブ ル ー レ イ C D - R O M	(部 = 枚)	0	*1枚又は1本毎の登録	
		(部 = 本)	0		
		(部 = 巻)	0		
		(部 = 枚)	2=3		
		(部 = 枚)	0		
		(部 = 枚)	711= 871		
		(部 = 枚)	3=3		
		(部 = 枚)	0		
	寄 贈	レ コ ー ド	(部 = 枚)	1=1	
カ セ ッ ト		(部 = 本)	0		
ビ デ オ		(部 = 巻)	0		
コンパクトディスク		(部 = 枚)	0		
レーザーディスク		(部 = 枚)	0		
D V D		(部 = 枚)	3=3		
C D - R O M	(部 = 枚)	0			
和 雑 誌	(仮 受 入) 冊	7,452			
洋 雑 誌	(仮 受 入) 冊	4,121			
仮 受 入 合 計	(仮 受 入) 冊	11,573			

6. 蔵書数等

(1)-1和漢書・洋書冊数の推移(2008年度～2012年度)

分類	年度 蔵書	H21年3月末 (2008年度末)			H22年3月末 (2009年度末)			H23年3月末 (2010年度末)			H24年3月末 (2011年度末)			H25年3月末 (2012年度末)			備考	
		区分	蔵書数	増加数	除籍数	蔵書数	増加数	除籍数	蔵書数	増加数	除籍数	蔵書数	増加数	除籍数	蔵書数	増加数		除籍数
総記	000	和漢書	93,422	790	160	94,543	1,208	87	95,596	1,644	591	96,358	1,352	629	97,020	812	150	[注] 1 NDC分類による。
		洋書	24,008	242	55	23,726	98	380	23,767	121	80	23,814	48	1	23,757	86	30	
		計	117,430	1,032	215	118,269	1,306	467	119,363	1,765	671	120,172	1,400	630	120,777	898	180	
哲学	100	和漢書	149,403	1,316	8	150,706	1,324	21	150,930	1,388	1,164	152,132	1,684	492	152,993	940	78	2 単位は冊 3 蔵書数は前年度蔵書数に当該年度の増加数を加え、除籍数を引いた冊数。ただし、分類変更による増減数は前年度蔵書数にて調整。
		洋書	30,819	195	0	31,098	280	1	31,689	593	0	31,879	190	0	31,724	100	10	
		計	180,222	1,511	8	181,804	1,604	22	182,619	1,981	1,164	184,011	1,874	492	184,717	1,040	88	
歴史	200	和漢書	105,706	1,538	41	107,591	1,962	77	109,390	1,941	142	110,425	1,557	500	111,653	1,472	245	4 遡及数は基礎数として蔵書数に入っている為、年度の増加数には入れない。遡及終了後電子化の実数を出す。遡及数の合計は累計とする。
		洋書	19,505	193	0	19,565	69	9	19,714	166	17	19,793	80	1	19,797	120	31	
		計	125,211	1,731	41	127,156	2,031	86	129,104	2,107	159	130,218	1,637	501	131,450	1,592	276	
社会	300	和漢書	165,346	3,290	66	169,202	4,817	961	171,334	3,941	1,809	175,937	5,038	419	179,408	3,766	295	※ 和漢書の集計に関しては、図書館システム上の統計をベースにしたため、2001年度以前の数値との整合性がない。(特にNDCの分類について)
		洋書	92,289	568	0	90,896	311	1,704	91,618	747	26	91,900	378	96	91,861	449	447	
		計	257,635	3,858	66	260,098	5,128	2,665	262,952	4,688	1,835	267,837	5,416	515	271,269	4,215	742	
自然	400	和漢書	29,781	619	2	27,574	929	3,136	27,989	1,018	603	28,637	909	257	29,418	814	32	※ H20年3月末の洋書増加数はDC分類の数値であったため、H20年度に修正を加えた。
		洋書	6,730	25	0	6,806	76	0	6,946	134	1	6,974	32	4	6,580	21	0	
		計	36,511	644	2	34,380	1,005	3,136	34,935	1,152	604	35,611	941	261	35,998	835	32	
工学	500	和漢書	19,183	350	0	17,925	495	1,753	18,243	462	144	18,658	467	51	19,155	501	6	※ 洋書のKDC数については、遡及がほぼ完了したため、電子化の実数に若干の未遡及数を加えた数に置換した。
		洋書	1,499	3	0	1,500	1	0	1,520	19	0	1,528	8	0	1,341	4	0	
		計	20,682	353	0	19,425	496	1,753	19,763	481	144	20,186	475	51	20,496	505	6	
産業	600	和漢書	22,067	482	3	22,811	815	71	23,289	636	158	23,860	628	57	24,380	546	26	※ H20年3月末の洋書増加数はDC分類の数値であったため、H20年度に修正を加えた。
		洋書	4,183	10	0	4,188	5	0	4,214	26	0	4,220	6	0	4,270	12	8	
		計	26,250	492	3	26,999	820	71	27,503	662	158	28,080	634	57	28,650	558	34	
芸術	700	和漢書	20,050	712	2	20,811	825	64	21,386	674	99	21,871	540	57	22,248	422	44	※ 洋書のKDC数については、遡及がほぼ完了したため、電子化の実数に若干の未遡及数を加えた数に置換した。
		洋書	3,849	38	0	3,878	30	1	3,971	93	0	4,006	35	0	4,026	5	1	
		計	23,899	750	2	24,689	855	65	25,357	767	99	25,877	575	57	26,274	427	45	
語学	800	和漢書	20,847	441	15	21,313	529	63	21,498	394	209	21,950	476	22	22,009	298	239	※ 洋書のKDC数については、遡及がほぼ完了したため、電子化の実数に若干の未遡及数を加えた数に置換した。
		洋書	9,990	159	8	10,253	282	19	10,467	297	75	10,864	422	25	11,784	945	26	
		計	30,837	600	23	31,566	811	82	31,965	691	284	32,814	898	47	33,793	1,243	265	
文学	900	和漢書	78,713	1,755	8	80,468	1,761	6	81,746	1,371	93	82,683	1,079	136	83,467	866	82	
		洋書	43,414	342	1	43,647	233	0	44,002	373	19	44,176	176	2	44,480	144	57	
		計	122,127	2,097	9	124,115	1,994	6	125,748	1,744	112	126,859	1,255	138	127,947	1,010	139	
和漢書合計			704,518	11,293	305	712,944	14,665	6,239	721,401	13,469	5,012	732,511	13,730	2,620	741,751	10,437	1,197	
洋書合計			236,286	1,775	64	235,557	1,385	2,114	237,908	2,569	218	239,154	1,375	129	239,620	1,886	610	
合計			940,804	13,068	369	948,501	16,050	8,353	959,309	16,038	5,230	971,665	15,105	2,749	981,371	12,323	1,807	

6. 蔵書数等

(1)-2法科大学院資料の推移(2012年度)

分類	年度 蔵書 区分	H24年3月末	H25年3月末			備考
		(2011年度末)	(2012年度末)			
		蔵書数	蔵書数	増加数	除籍数	
総記 000	和漢書	62	63	1	0	[注] 1 NDC分類による。
	計	62	63	1	0	
哲学 100	和漢書	18	18	0	0	2 単位は冊
	計	18	18	0	0	
歴史 200	和漢書	12	12	0	0	3 蔵書数は前年度蔵書数に当該年度の増加数を加え、除籍数を引いた冊数。ただし、分類変更による増減数は前年度蔵書数にて調整。
	計	12	12	0	0	
社会 300	和漢書	11,756	12,193	437	0	※ 2012年度より法科大学院を独立させた蔵書統計開始。
	計	11,756	12,193	437	0	
自然 400	和漢書	82	82	0	0	※ 法科大学院資料は雑誌を図書として整理しているため、図書・雑誌を含めた資料数として計上。
	計	82	82	0	0	
工学 500	和漢書	353	363	10	0	
	計	353	363	10	0	
産業 600	和漢書	412	421	9	0	
	計	412	421	9	0	
芸術 700	和漢書	3	3	0	0	
	計	3	3	0	0	
語学 800	和漢書	4	4	0	0	
	計	4	4	0	0	
文学 900	和漢書	12	12	0	0	
	計	12	12	0	0	
和漢書合計		12,714	13,171	457	0	
合計		12,714	13,171	457	0	

(2)雑誌所蔵種・冊数の推移(2008年度～2012年度)

分類	年度 蔵書 区分	H21年3月末 (2008年度末)		H22年3月末 (2009年度末)		H23年3月末 (2010年度末)		H24年3月末 (2011年度末)		H25年3月末(2012年度末)						備考
										(総数)		(増加)		(除籍)		
		種数	冊数	種数	冊数	種数	冊数	種数	冊数	種数	冊数	種数	冊数	種数	冊数	
総記 000	和雑誌	1,969	19,827	1,923	22,698	1,885	23,088	1,653	22,404	1,638	22,471	73	316	60	248	[注] 1 NDC分類による。 2 平成20年度末種数は算出方法を変更したため、前年度との整合性はない。種数・冊数ともデータ入力数を基準とした。 3 遡及数は総数に含むため、当該年度増加数には含まない。
	洋雑誌	351	11,801	348	11,454	349	11,518	358	11,740	359	11,988	30	83	0	0	
	計	2,320	31,628	2,271	34,152	2,234	34,606	2,011	34,144	1,997	34,459	103	399	60	248	
哲学 100	和雑誌	536	6,610	535	6,817	617	7,312	674	7,559	689	7,793	87	244	5	12	
	洋雑誌	270	8,276	347	8,368	268	8,442	269	8,507	269	8,597	45	90	0	0	
	計	806	14,886	882	15,185	885	15,754	943	16,066	958	16,390	132	334	5	12	
歴史 200	和雑誌	448	5,890	449	6,209	466	6,354	485	6,508	487	6,648	73	154	6	15	
	洋雑誌	235	5,832	237	5,908	238	5,986	242	6,058	244	6,171	54	113	0	0	
	計	683	11,722	686	12,117	704	12,340	727	12,566	731	12,819	127	267	6	15	
社会 300	和雑誌	2,181	40,687	2,183	42,674	2,193	42,882	2,161	43,187	2,178	43,608	229	538	36	118	
	洋雑誌	1,988	56,203	1,994	56,691	2,013	57,272	2,022	57,777	2,024	58,430	204	656	3	5	
	計	4,169	96,890	4,177	99,365	4,206	100,154	4,183	100,964	4,202	102,038	433	1,194	39	123	
自然 400	和雑誌	320	6,089	312	6,274	295	5,595	294	5,642	292	5,732	38	95	4	5	
	洋雑誌	366	14,383	367	14,578	372	14,779	376	15,160	376	15,404	49	244	0	0	
	計	686	20,472	679	20,852	667	20,374	670	20,802	668	21,136	87	339	4	5	
工学 500	和雑誌	96	1,892	94	1,926	91	1,941	87	1,958	87	1,982	12	24	0	0	
	洋雑誌	66	1,188	66	1,203	66	1,221	68	1,256	68	1,313	5	57	0	0	
	計	162	3,080	160	3,129	157	3,162	155	3,214	155	3,295	17	81	0	0	
産業 600	和雑誌	179	3,330	181	3,431	182	3,454	190	3,492	193	3,531	20	39	0	0	
	洋雑誌	97	2,266	162	2,296	99	2,339	101	2,372	101	2,392	11	20	0	0	
	計	276	5,596	343	5,727	281	5,793	291	5,864	294	5,923	31	59	0	0	
芸術 700	和雑誌	168	3,262	162	3,416	161	3,388	157	3,435	157	3,488	13	53	0	0	
	洋雑誌	38	729	38	753	38	756	40	831	40	842	3	11	0	0	
	計	206	3,991	200	4,169	199	4,144	197	4,266	197	4,330	16	64	0	0	
語学 800	和雑誌	114	1,899	115	1,971	117	1,988	115	1,991	116	1,998	7	18	4	11	
	洋雑誌	72	1,932	72	1,942	73	1,959	75	1,982	75	1,990	5	8	0	0	
	計	186	3,831	187	3,913	190	3,947	190	3,973	191	3,988	12	26	4	11	
文学 900	和雑誌	829	9,448	818	9,743	814	9,817	811	9,875	812	9,994	42	179	30	60	
	洋雑誌	230	6,599	230	6,642	232	6,713	232	6,756	232	6,805	16	49	0	0	
	計	1,059	16,047	1,048	16,385	1,046	16,530	1,043	16,631	1,044	16,799	58	228	30	60	
和雑誌合計		6,840	98,934	6,772	105,159	6,821	105,819	6,627	106,051	6,649	107,245	594	1,660	145	469	
洋雑誌合計		3,713	109,209	3,861	109,835	3,748	110,985	3,783	112,439	3,788	113,932	422	1,331	3	5	
合計		10,553	208,143	10,633	214,994	10,569	216,804	10,410	218,490	10,437	221,177	1,016	2,991	148	474	

(3) 視聴覚資料収蔵の推移(2008年度～2012年度)

分類・種別		年度	平成20年度 (2008年度)	平成21年度 (2009年度)	平成22年度 (2010年度)	平成23年度 (2011年度)	平成24年度 (2012年度)
マイクロフィルム *	ロール	リール	52,879	52,879	53,241	53,113	53,123
	フィッシュ	シート	384,255	384,255	384,255	384,255	384,255
航空写真・X線写真	ネガフィルム	枚	2,588	2,588	2,588	2,588	2,588
	プリント	枚	2,013	2,013	2,013	2,013	2,008
スライド	スライド (OHP 含む)	部	29	29	29	29	27
		コマ	2,676	2,676	2,676	2,676	2,580
フィルム	映画フィルム (16mm)	部	29	29	29	29	28
		巻	41	41	41	41	40
音楽資料	LPレコード	枚	7,657	7,657	7,657	7,657	5,687
	EPレコード	枚	71	71	71	71	2
	カセットテープ	本	224	224	224	224	0
	オープンテープ	本	8	8	8	8	0
	C D	枚	3,551	3,551	3,551	3,551	1,402
V T R 資料	ビデオテープ	件	643	643	643	643	328
		本	2,620	2,620	2,620	2,620	398
レーザーディスク		件	1,670	1,670	1,670	1,670	0
		枚	2,509	2,509	2,509	2,509	0
D V D		件	11	11	313	527	1,232
		枚	13	13	365	608	1,480
フロッピーディスク		件	2	2	2	2	2
		枚	12	12	12	12	12

[備考]航空写真及びX線写真には衛星写真を含む。

* 平成21年度増加数 0件

* マイクロフィルムは平成21年度で遡及入力終了した。そのため前年度までの所蔵数と相違が出ている。
今後、若干の増加が予想される。

* 平成24年度より、「音楽資料」「非音楽資料」の区別なく、音楽資料の欄に計上する。

(4) データベース・電子ジャーナル数

契約数	54
電子ジャーナル全文誌数	17,118

(5) 電子ブック数

新規購入数	115
-------	-----

7. 整理業務

(1) 図書資料整理

I. 整理状況(平成24年4月～25年3月)

平成24年度受入数	和書	洋書	合計
固定資料	10,478	1,884	12,362
簿外資料	498	15	513
合計(冊)	10,976	1,899	12,875

整理内訳	和書	洋書	合計
平成23年度受入資料	0	0	0
平成24年度受入資料(固定)	10,478	1,884	12,362
年度外整理資料	36	2	38
簿外資料(教職員著作・指定図書等)	92	5	97
法科大学院(簿外)	380	0	380
合計(冊)	10,986	1,891	12,877

未整理内訳(固定)	和書	洋書	合計
平成24年度受入未整理資料	0	0	0
合計(冊)	0	0	0

遡及整理数	和書	洋書
文庫(NDC分類)	7	0
文庫(DDC分類)	0	215
文庫(KDC分類)	3,666	97
KDC	2	4
DC	0	21
合計(件)	3,675	337

*2011年10月 KDC洋図書(2類除く)遡及作業完了

*2011年10月 個人文庫遡及作業開始

II. 博論・科研費所蔵数

	和書	洋書	合計
博論(本学)	334	6	340
博論(他学)	613	8,173	8,786
科研費(本学)	50	2	52
科研費(他学)	144	4	148

III. 電算データ構築数(簿外図書は含まず)

分類	和書	洋書	合計
NDC分類電算データ構築数	361,898	0	361,898
DDC分類電算データ構築数	0	167,101	167,101
KDC分類遡及データ構築数	356,696	67,064	423,760
合計(冊)	718,594	234,165	952,759

IV. 開架図書冊数(2F～4F)

171,375 冊

*ここには資料IDを付与して開架フロアに配架している雑誌・新聞等も含む

V. 除籍数(未分類は含まず)

分類	和書	洋書	合計
NDC分類資料	536	0	536
DDC分類資料	0	356	356
KDC分類資料	661	254	915
文庫資料	0	0	0
合計(冊)	1,197	610	1,807

VI. 学術情報センター関連書誌調整件数

	和書	洋書	合計
書誌調整数(件)	267	138	405

VII. 製本数

製本種別	和書	洋書	合計
修復(裏打ち・軸装等)	76	0	76
図書製本(製本直し・原簿作成等)	3	2	5
帙・ケース作成	53	2	55
合計	132	4	136

VIII. 発注件数(継続分を除く)

発注年度	和書	洋書	合計
平成24年度	6,332	717	7,049

(2) 雑誌整理

I. 整理冊数(平成24年4月～25年3月)

資料管理区分別	和雑誌	洋雑誌	合計
固定資料	1,660	1,331	2,991
簿外資料	7,452	4,121	11,573
遡及資料(固定資料)	2	166	168
遡及資料(簿外資料)	0	0	0
合計(冊)	9,114	5,618	14,732

II. 年間受入種数(平成24年4月～25年3月)

年間受入種数	計	うち外国語
雑誌(合計)	2,435	631
雑誌(うち購入数)	1,397	592
新聞(合計)	61	10
新聞(うち購入数)	47	9

III. 製本冊数

	和雑誌	洋雑誌	合計
合冊製本数	832	590	1,422
製本直し・原簿作成等	20	0	20
合計(冊)	852	590	1,442

IV. 紀要交換業務

本学紀要論集 送付	23種	9,717冊
他大学紀要論集 受入	561種	985冊

V. 除籍数

除籍区分	和雑誌	洋雑誌	合計
除籍(固定資料)	460	4	464
除籍(簿外資料)	9	1	10
廃棄(簿外資料)	5,151	281	5,432
合計(冊)	5,620	286	5,906

VI. 発注件数(継続分を除く)

発注年度	和雑誌	洋雑誌	合計
平成24年度	10	2	12

(3) 視聴覚資料整理

I. 整理(平成24年4月～25年3月)

種 別		数 量
マイクロフィルム	ロール	20 リール
	フィッシュ	0 シート
レコード		1 枚
CD		3 枚
テープ		0 本
映画フィルム		0 巻
スライド(含むOHP)		0 枚
ビデオテープ		0 巻
レーザーディスク		0 枚
航空写真及びX線写真		0 枚
CD-ROM・DVD		874 枚
ブルーレイ		3 枚
フロッピーディスク		0 枚

[備考]航空写真及びX線写真には衛星写真を含む。

II. 発注件数 DVD 478 件

8. 蔵書点検

(1)平成24年度蔵書点検 *平成24年度は所在不明図書調査のみ実施

<図書館蔵書点検>

【実施日】平成25年3月15日(金)～3月22日(金)

【対象範囲】

初回点検 図書(和洋)・雑誌(和洋)・(視聴覚)

対象数 : 47 冊

不明数 : 46 冊

日常不明図書(平成24年度)

対象数 : 48 冊

不明数 : 44 冊

発見 : 4 冊

再点検 図書(和洋)

対象数 : 349 冊

不明数 : 139 冊

発見 : 210 冊

再々点検 図書(和洋)

対象数 : 97 冊

不明数 : 94 冊

発見 : 3 冊

9. 閲覧業務

(1)開館日数及び推移

平成24年度

月	4月	5月	6月	7月	8月	9月	10月	11月	12月	1月	2月	3月	合計
日数	24	24	26	31	5	11	25	30	23	22	17	23	261

平成20年度～24年度

年度	20	21	22	23	24
日数	273	284	273	284	261

開館総日数・時間数

	平日	土曜	休日	合計
開館総日数	203日	39日	19日	261日
開館総時間数	2405時間	340時間	132時間	2877時間
うち時間外開館時間数	624時間	224時間	132時間	980時間

長期休業期間の開館日数

	夏季	冬季	春季	合計
開館日数	6日	0日	42日	48日

※夏季休業は7月31日～9月15日

冬季休業は12月27日～1月5日

春季休業は1月30日～3月31日

(2)入館者数及び推移

平成24年度

月	4月	5月	6月	7月	8月	9月	10月	11月	12月	1月	2月	3月	合計	学生在学者数
人数	52,016	55,249	54,593	50,239	1,626	26,285	51,801	52,077	47,167	41,329	5,985	6,690	445,057	15,676

平成20年度～24年度

年度	20	21	22	23	24
入館者数	329,360	397,985	467,063	439,079	445,057

※学生在学者数は当該年度の5月1日現在(法科大学院生除く)

平成20年度3月は、システムリプレイスのため3月11日以降統計を採取できず。

平成22年度3月は東日本大震災の影響により11日間臨時休館

平成23年度4月は短縮開館、5月6日より前期授業開始

平成24年度8月・9月は図書館耐震・改修工事のため8月6日から9月15日まで休館

(3)貸出総数(冊数)及び推移

平成24年度

所属	種別	和書冊数				洋書冊数				雑誌冊数			合計		
		NDC	KDC	指定図書	個人文庫	計	KDC	DDC	指定図書	個人文庫	計	和雑誌		洋雑誌	計
仏教	禅	1,579	132	4	2	1,717		3		3	6		6	1,726	
	仏教	3,496	233	2		3,731	25	92		117	6		6	3,854	
文	国文	5,163	295	31		5,489		8		8	53		53	5,550	
	英米文	2,355	170	2		2,527	17	195		212	1	1	2	2,741	
	地(文化)	1,866	38	38		1,942		2		2	24		24	1,968	
	地(環境)	1,267	54	2	2	1,325		1		1	18		18	1,344	
	歴(日本史)	5,652	1,036	3		6,691				0	106		106	6,797	
	歴(外国史)	4,139	319	4		4,462	12	14		26	73		73	4,561	
	歴(考古学)	3,048	199	3	1	3,251		6		6	24		24	3,281	
	社(社)	2,757	72	5		2,834		8		8	8		8	2,850	
	社(福)	2,257	32			2,289				0	1		1	2,290	
心理	1,712	104	39		1,855		9		9	11	1	12	1,876		
経済	経済A					0				0			0	0	
	経済B					0				0			0	0	
	経	3,591	140	60	1	3,792		27		27	4		4	3,823	
	商	2,969	158	6		3,133		45		45			0	3,178	
	現応経	1,188	45	7		1,240		7		7			0	1,247	
法	法律A	5,718	290	29		6,037		17		17	48		48	6,102	
	法律B	2,278	65	7		2,350		2		2	13		13	2,365	
	政治	3,896	152	5		4,053		104		104	10		10	4,167	
経営	経営A	9				9				0			0	9	
	経営B	4				4				0			0	4	
	経営	3,158	79	7	1	3,245	2	27		29	9		9	3,283	
	市場戦略	1,911	68	2		1,981		13		13	5		5	1,999	
医療健康	医療	2,293	43	24		2,360		2		2		2	2,364		
GMS	グローバルメディア	4,940	232	16		5,188		5,588		5,588	32	2	34	10,810	
小計		67,246	3,956	296	7	71,505	56	6,170	0	0	6,226	452	6	458	78,189
大学院・研究生		4,044	1,155	5		5,204	83	268		351	61	10	71	5,626	
法科大学院		248	2	2		252				0			0	252	
科目等履修生		518	13			531		4		4			0	535	
特別履修生		93	8			101		4		4			0	105	
聴講		1,243	114	2		1,359	1	7		8	10		10	1,377	
法人学生		5	2			7		9		9			0	16	
合計		73,397	5,250	305	7	78,959	140	6,462	0	0	6,602	523	16	539	86,100
教員		3,991	1,769	1	1	5,762	106	576		1	683	115	72	187	6,632
職員		2,024	414			2,438	1	27		28	122	1	123	2,589	
研究所員		373	182			555				0	7		7	562	
学外者		1,499	197			1,696	3	85		88	118		118	1,902	
その他		10	4			14		7		7			0	21	
総合計		81,294	7,816	306	8	89,424	250	7,157	0	1	7,408	885	89	974	97,806

※和書NDCは和書開架のみ

※和書KDCは和書NDC閉架を含む

※洋書DC 7,157冊の内訳(開架 6,224冊、閉架 933冊)

※社(社)は社会学科社会学専攻(コース含む)。社(福)は社会学科社会福祉学専攻(コース含む)

※経済Aは経済学科昼間主コース、経済Bは経済学科夜間主コースを指す。

※法律Aは法律学科昼間主コース、法律Bは法律学科夜間主コースを指す。

※経営Aは経営学科昼間主コース、経営Bは経営学科夜間主コースを指す。

※機械貸出分は、貸出日をもって集計。

※手作業貸出は、返却日をもって集計。

※洋書KDCは、平成21年度より機械貸出分もあわせて集計開始(平成20年度までは手作業貸出のみ集計)。

※平成21年度より、指定図書の運用・統計開始。

※平成21年度より、職員貸出冊数に業務処理分は含まない。

平成20年度～24年度

	20	21	22	23	24
貸出冊数	84,417	88,273	93,533	98,324	97,806
開館日数	273	284	273	284	261
1日平均	286	309	311	346	375

(4)閉架図書請求状況の推移

	20年度	21年度	22年度	23年度	24年度
年間合計	34,518	34,159	31,312	27,718	24,902
1日平均	126.4	120.3	114.7	97.6	95.4

(5)大学院入庫者数・利用内訳(延数)

研究科	専攻	課程			検索部門					
		修士	博士	合計	和書	洋書	和雑誌	洋雑誌	新聞	合計
人文科学	仏教学	190	151	341	150	73	66	15	0	304
	国文学	0	124	124	88	0	35	2	0	125
	英米文学	6	0	6	1	5	0	0	0	6
	地理学	2	0	2	1	0	1	0	0	2
	歴史学	101	22	123	68	6	39	2	0	115
	社会学	0	0	0	0	0	0	0	0	0
	心理学	3	0	3	1	0	0	0	0	1
経済学	経済学	0	3	3	3	0	0	0	0	3
商学	商学	39	0	39	6	0	17	8	0	31
法学	公法学	24	0	24	5	0	13	3	0	21
	私法学	1	0	1	0	0	1	0	0	1
経営学	経営学	27	4	31	8	1	2	1	0	12
医療健康科学研究科	診療放射線学	0	0	0	0	0	0	0	0	0
法曹養成	法曹養成			0	0	0	0	0	0	0
計		393	304	697	331	85	174	31	0	621
科目等履修生				0	0	0	0	0	0	0
科目等特別履修生				0	0	0	0	0	0	0
聴講生				12	0	10	0	0	0	10
研究生				9	5	0	1	0	0	6
計		0	0	21	5	10	1	0	0	16
合計		393	304	718	336	95	175	31	0	637

10. レファレンス業務

図書館耐震工事の実施に伴い、H24年度は夏季休業の2ヶ月弱の間閉館した。閉館中は所蔵資料の閲覧や他機関からの訪問利用をはじめ、ILL文献複写受付及び図書貸借受付・依頼等のサービスも停止することとなった。文献複写依頼・紹介状発行の受付は継続して行なったが、両者とも申込件数は減少している。そのため、(5)図書館相互利用・学者者利用状況は、東日本大震災の影響で閉館時間が短縮されていた昨年度と同様に軒並み低い数値となった。

特に、<3-1-1>文献複写依頼数、<3-1-2>文献複写受付数に著しい減少が見られるが、これは夏季休業期間の閉館に加え、各研究機関による論文の電子公開、またデータベース・電子ジャーナルといった電子媒体資料の利用が浸透していることも背景にあると考えられる。本学も紀要・論集の電子公開を拡充しており、多数の論文がオンライン上で閲覧可能となっている。

このようなオンラインでの情報収集の増加は、(3)オンラインサービスの利用からも推考される。(3)オンラインサービスの利用は、レファレンス・文献複写・図書借用の全項目において、過去5年間の中で最も高い割合となった。

(2) ガイダンス実施回数は微増し、H22年度に次ぐ数値となった。H24年度は学生の就職活動を支援する「企業研究講習会」の開催を開始しており、今後も利用者のニーズに合わせたガイダンスを実施することが検討されている。

(1)レファレンス・サービスの利用者数の推移

年度	利用者区分			業務区分				合計
	学内者		学外者	文献所在調査	事項調査	利用指導	その他	
	学生	教職員						
H20	7,188	1,426	3,983	7,114	410	4,315	758	12,597
H21	7,558	1,562	4,075	7,307	430	4,761	697	13,195
H22	7,617	1,440	4,042	6,906	410	5,128	655	13,099
H23	6,824	1,400	3,681	6,140	430	4,657	678	11,905
H24	6,901	1,411	3,746	5,948	400	5,041	669	12,058

(2) ガイダンス実施回数の推移

ガイダンス種別		H20	H21	H22	H23	H24
ライブラリツアー		8	8	6	3	4
Kompass (OPAC) ガイダンス		5	5			
データベースガイダンス		3	3			
レポート対策ガイダンス				25	20	20
図書館 ガイダンス	禅・仏教学科	0	2	6	3	1
	国文学科	0	0	5	0	4
	英米文学科	0	0	3	0	0
	地理学科	1	1	1	1	1
	歴史学科	16	15	16	13	15
	社会学科	4	3	6	5	5
	心理学科	1	1	1	0	0
	経済・商・現代応用経済学科	2	2	4	2	5
	法律・政治学科	17	17	21	23	22
	経営・市場戦略学科	5	3	7	4	4
	診療放射線技術科学科	0	3	3	3	3
	グローバル・メディア学科	18	15	16	9	15
	全学共通科目授業	1	0	0	2	3
	その他	0	0	1	0	1
その他	1	1	1	0	3	
入庫研修会	11	10	9	10	9	
合計	93	89	131	98	115	

※平成22年度から、Kompass (OPAC) ガイダンス・データベースガイダンスを併せて「レポート対策ガイダンス」として実施

※平成24年度から、「企業研究講習会」を実施。(その他に集計)

(3)オンラインサービス利用の推移(総数・各サービス全体における割合)

年度	レファレンス		文献複写		図書借用		合計	
H20	8	2%	378	22%	37	13%	423	17%
H21	17	4%	1,030	69%	192	51%	1,239	54%
H22	5	1%	899	69%	189	57%	1,093	54%
H23	15	3%	789	74%	118	61%	922	55%
H24	22	6%	707	81%	175	64%	904	59%

※ONLINEレファレンスカウンターは平成18年11月より試行版開始

※平成20年1月より本運用

※平成21年3月より、文献複写・図書借用はiLiswaveJに移行

※平成21年4月より、「ONLINEレファレンスカウンター」から「オンラインサービス」へ名称変更

(4)文献複写サービス利用の推移(コピー枚数)

年度	セルフサービス		代行複写		合計
	学部生 その他	教員 院生	館内 (カウンター受付)	文献複写受付 (他機関→本学)	
H20	308,823	153,488	809	16,378	479,498
H21	335,819	144,744	670	9,577	490,810
H22	318,362	162,887	1,035	10,019	492,303
H23	276,777	128,490	1,016	7,935	414,218
H24	240,467	145,537	502	7,062	393,568

(5)図書館相互利用・学外者利用状況の推移

<1>本学所属者の他機関利用状況【本学からの訪問利用】

<1-1>紹介状発行数(本学→他機関)

年度	学部生 短大生	院生	教職員	その他	合計
H20	124	16	23	2	165
H21	112	20	18	1	151
H22	81	28	14	0	123
H23	47	13	14	1	75
H24	37	16	12	3	68

※平成21年度より、短大廃止に伴い学部生のみ

<1-2>主な紹介状発行先機関名と件数(本学→他機関)

年度	主な紹介状発行先機関名と件数(本学→他機関)									
H20	早大	52	明大	19	青学大	15	東大	10	昭和女大	10
H21	早大	20	東大	19	明大	15	昭和女大	14	立教大	8
H22	早大	25	東大	13	昭和女大	11	明大	9	青学大	7
H23	早大	32	東大	11	明大	10	日大	7	昭和女大	6
H24	早大	13	青学大	7	東大	6	学習院大・防衛大・明大			各4

<2>学外者の当館利用状況【当館への来館利用】

<2-1-1>紹介状発行数(他機関→本学)

年度	学部生 短大生	院生	教職員	その他	合計
H20	52	30	78	3	163
H21	45	57	65	0	167
H22	23	39	47	0	109
H23	25	26	23	0	74
H24	16	20	31	0	67

<2-1-2>学外者一日利用者数(他大学相互利用・法人内高校・卒業生・一般利用希望による許可者)

年度	他大学		法人内高校		卒業生	一般利用	合計
	学生	教職員	生徒	教職員			
H20	241	140			429	690	1,500
H21	213	134	33	2	432	1,201	2,015
H22	177	106	6	1	758	1,346	2,394
H23	197	86	1	4	554	1,133	1,975
H24	209	74	1	8	641	1,205	2,138

※平成21年度より、法人内高校所属者の利用開始

<2-2>主な相互利用申込機関名と件数(他機関→本学)

年度	主な機関と申込件数(他機関→本学)					
H20	國學院大	34	東大・早大	各8	埼玉大・筑波大	各5
H21	一橋大	31	共立女大	16	国士大 東大	各11
H22	東大	15	一橋大	9	昭和女大	7
H23	東大	12	首都大	5	中央大	4
H24	東大	9	京大	7	上智大 早大	各6
					國學院大	5
					東工大 明大	各4

<2-3>学外者貸出登録者数(卒業生・コンソーシアム・一般利用希望による許可者)

年度	卒業生	仏教図書館 協会協定校	世田谷6大学コン ソーシアム協定校	一般利用	合計
H20	62	8	4	62	136
H21	61	7	4	97	169
H22	58	5	4	108	175
H23	46	7	15	92	160
H24	53	3	11	98	165

※世田谷6大学コンソーシアムの貸出登録は平成18年度より開始

※世田谷6大学コンソーシアムの貸出登録は平成23年度より学部生にもサービス拡大(昭和女子大学図書館以外)

<3>ILLサービス【郵送等による相互利用】

<3-1-1>文献複写依頼数

(本学→他機関)

年度	身分				機関種別			合計
	学部生 短大生	院生	教職員	その他	国内		国外	
					大学図書館	その他		
H20	865	256	629	0	1,670	72	8	1,750
H21	635	290	571	0	1,296	185	15	1,496
H22	614	201	483	3	1,249	40	12	1,301
H23	366	252	438	10	1,036	30	0	1,066
H24	240	184	443	5	766	105	1	872

<3-1-2>文献複写受付数

(他機関→本学)

年度	国内		国外	合計
	大学図書館	その他		
H20	1,476	97	2	1,575
H21	1,121	253	4	1,378
H22	1,265	195	6	1,466
H23	1,177	61	2	1,240
H24	885	151	2	1,038

<3-2-1>図書貸借依頼数

(本学→他機関)

年度	身分				機関種別			合計
	学部生 短大生	院生	教職員	その他	国内		国外	
					大学図書館	その他		
H20	104	74	115	1	284	10	0	294
H21	120	119	140	0	351	26	2	379
H22	80	74	171	5	317	4	9	330
H23	37	34	122	0	188	5	0	193
H24	33	59	166	14	248	20	4	272

<3-2-2>図書貸借受付数

(他機関→本学)

年度	国内		国外	合計
	大学図書館	その他		
H20	230	1	0	231
H21	242	20	2	264
H22	218	0	1	219
H23	178	0	3	181
H24	169	13	3	185

11. 視聴覚業務

(1) 視聴覚室開室日の推移

種別	年度	開館日数				
		H20	H21	H22	H23	H24
マイクロフィルム		273	246	273	265	242
DVD・LD・CD・レコード・ビデオ・カセットテープ		165	173	177	156	178

(2) マイクロフィルム利用者数

所属	人数
学部生	8
大学院生	3
教職員	12
その他	2
学外者	6
レファレンス	6
合計	37

(3) DVD・LD・CD・レコード・ビデオ・カセットテープ利用者数

所属	人数
学部生	4,611
大学院生	11
教職員	4
その他	0
学外者	0
レファレンス	1
合計	4,627

(4) 利用者の推移

	H20	H21	H22	H23	H24
マイクロフィルム	29	54	52	61	37
DVD・LD・CD・レコード・ビデオ・カセットテープ	2,637	2,284	3,924	4,215	4,627

12. 電算化業務

(1) 図書館システム構成図

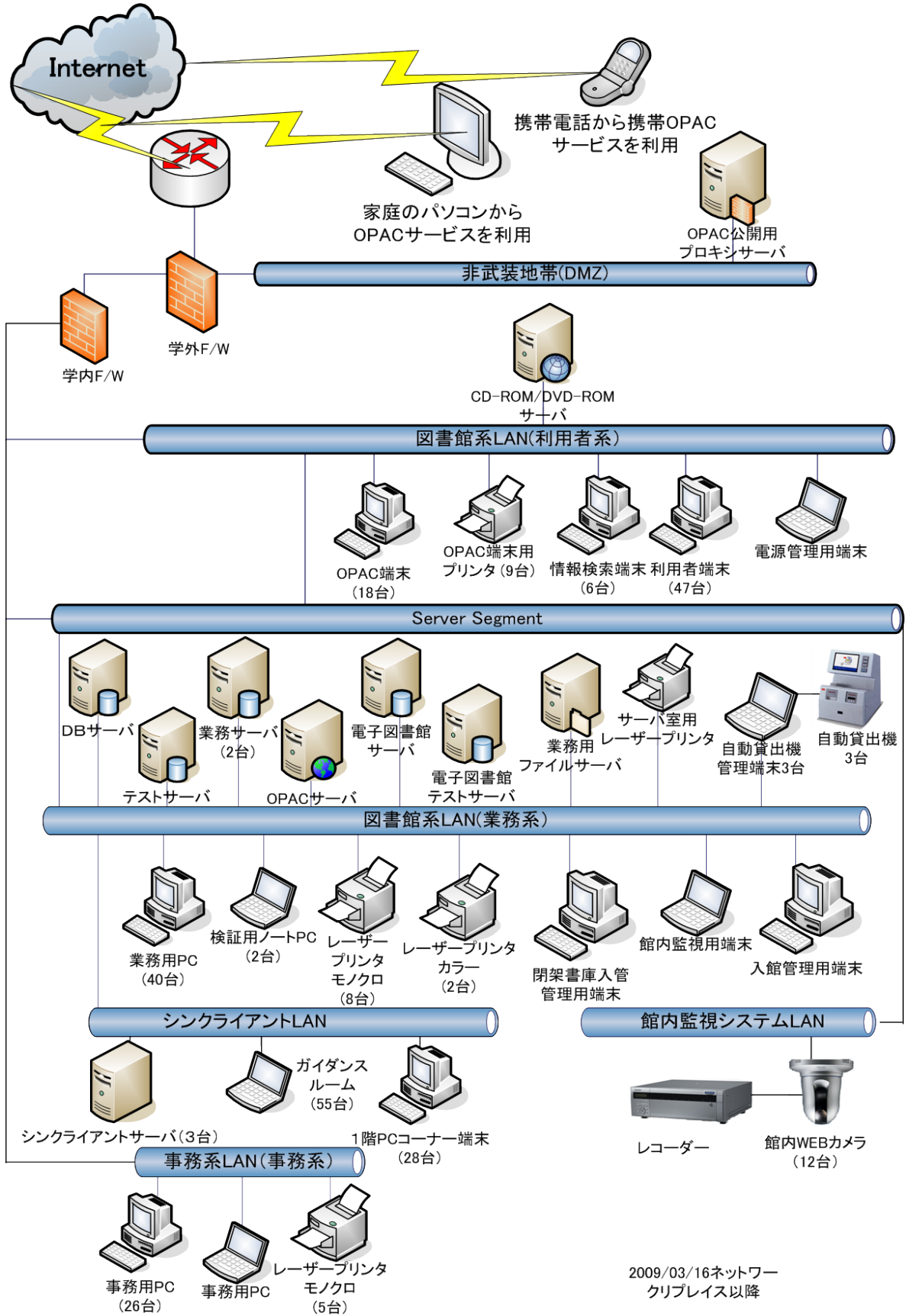

(2)データ入力状況

平成25年3月31日現在 (件数)

	書誌データ	所蔵データ
和図書	405,011	703,709
洋図書	172,993	235,694
和雑誌	7,637	114,408
洋雑誌	3,822	115,175
合計	589,463	1,168,986

<注> 和洋雑誌の所蔵カウントは製本雑誌を対象として実施。

(3)国立情報学研究所登録状況

平成25年3月31日現在 (件数)

図書	375,765
雑誌	10,627
合計	377,279

13. 電子図書館

「駒大電子紀要・博士論文」では、年度内発行で図書館が教務部より受取った紀要・論集・大学院論集(論文書誌データのみ)・研究所論集(一部画像公開)・博士論文(今年度は論文書誌データのみ)の論文書誌データと画像データをすべて公開した。同サイトは、平成24年度にNII(国立情報学研究所)のJAIRO(学術機関リポジトリポータル)に参加し、データの提供を行った。平成25年6月よりCiNii(NII論文情報ナビゲータ)と連携する。

「駒澤大学電子貴重書庫」では、撮影済みで公開可能な資料の本文画像と書誌的事項をすべて公開した。

(1)紀要公開状況

平成25年3月31日現在 (件数)

	巻号データ	論文書誌データ	画像データ
H22(2010)	8	37	37
H23(2011)	6	28	28
H24(2012)	6	37	37

(2)論集公開状況

平成25年3月31日現在 (件数)

	巻号データ	論文書誌データ	画像データ
H22(2010)	30	235	235
H23(2011)	19	213	213
H24(2012)	33	255	255

(3) 大学院論集公開状況

平成25年3月31日現在 (件数)

	巻号データ	論文書誌データ
H22(2010)	93	648
H23(2011)	23	157
H24(2012)	10	79

(4) 研究所等論集公開状況

平成25年3月31日現在 (件数)

	巻号データ	論文書誌データ	画像データ
H22(2010)	62	1,180	0
H23(2011)	4	56	189
H24(2012)	8	75	20

(5) 博士論文公開状況

平成25年3月31日現在 (件数)

	論文書誌データ	画像データ
H23(2011)	181	2
H24(2012)	1	0

※博士論文はH23年度より公開

(6) 電子貴重書庫公開状況

平成25年3月31日現在 (件数)

	書誌的事項データ	画像データ
H22(2010)	70	70
H23(2011)	56	56
H24(2012)	30	30

14. 図書館施設概要

(平成25年3月31日現在)

竣 工	昭和48年2月
建 築 面 積	1,525㎡
延 面 積	10,036㎡
階 数 地 下	地上4階／地下2階
構 造	鉄骨・鉄筋コンクリート造り

床 面 積	B2/積層書庫・エレコンパック室・電気空調室	1,576㎡
	BM2/積層書庫	992㎡
	B1/書庫・貴重書庫	1,449㎡
	1F/事務室・カウンター・雑誌コーナー・新聞コーナー・Kompass・ PCコーナー	1,429㎡
	2F/閲覧室・メインカウンター・レファレンスカウンター・参考図書・ 開架・Kompass・情報検索コーナー	1,423㎡
	3F/閲覧室・視聴覚カウンター・AVブース室・マイクロ資料・ ガイダンスルーム・Kompass	1,423㎡
	4F/閲覧室・グループ読書室・会議室・電算室・Kompass	1,525㎡
	RF/塔屋・EV機械室	219㎡
	合計	10,036㎡

閲 覧 室 座 席 数	1F/新聞・雑誌エリア・PCコーナー	128席
	2F/閲覧エリア・PCコーナー	276席
	教員・院生閲覧室	46席
	3F/閲覧エリア・PCコーナー	299席
	ガイダンスルーム	54席
	AVブース室・マイクロリーダー室	43席
	4F/閲覧エリア・PCコーナー	360席
	グループ読書室	42席
	合計	1,248

書架収納可能冊数	約95万冊
----------	-------

